



AJDIP/140-2024

Acuerdo de Junta Directiva Junta Directiva INCOPESCA

SESION	FECHA	RESPONSABLE (S) EJECUCION	FECHA LIMITE DE CUMPLIMIENTO
23-2024	11-06-2024	DFPA	DE INMEDIATO

CONSIDERANDO

1- Que por parte del señor Carlos Alvarado Ruíz, se presenta oficio INCOPESCA-PE-DFPA-067-2024, por medio del cual la Dirección de Fomento Pesquero y Acuícola del INCOPESCA, remite para análisis solicitud de autorización corporativa para la extracción del recurso moluscos zona de manglares desde el Estero Nancite a la Punta La tigre. A beneficio de la Asociación de Molusqueros Cerro Sombrero de Copal de Nicoya, cédula jurídica 3-002-883525, señora Mariana Jeaneth Medina Sanchez, cédula de Identidad 5-0427-0923, en calidad de presidente de la asociación.

2- Que dentro del marco del cumplimiento de lo dispuesto en el Decreto Ejecutivo N°39411-MINAE-MAG “Reglamento para el Aprovechamiento Racional de los Recursos Acuáticos (RARRAC) aprobados en los Planes Generales de Manejo de los Humedales” y su reforma en el Decreto Ejecutivo 40023-MINAE-MAG, se establece los lineamientos a tomar en consideración para la extracción adecuada de los recursos.

3- Que para la extracción de moluscos bivalvos se requiere la existencia previa de un Plan General de Manejo de los humedales y además de la existencia del Plan de Aprovechamiento de Moluscos derivado del RARRac.

4- Que el Consejo Nacional de Áreas de Conservación, de conformidad al Acuerdo N° 11 de la Sesión Ordinaria N° 04-2020 aprueba el Plan General de Manejo de Manglares del Golfo (Puerto Pochote de Nicoya a Paquera de Puntarenas), publicado en La Gaceta N° 85 del 05 de mayo 2021.

5- Que se constata la aprobación del Plan de Aprovechamiento de Recursos Acuáticos (PARAc) por parte del Comité Técnico del Área de Conservación Tempisque (ACT) mediante la certificación ACT-OR-DR-004-2023, Acuerdo N°3, sesión Ordinaria N°10-2022 del 14 de octubre del 2022, por nombre “Planes de Manejo para el Aprovechamiento de Moluscos (almejas, mejillones, almejón y pianguas) de los manglares priorizados del Golfo de Nicoya comprendido en el Área de Conservación Tempisque para los años 2023 – 2033”, y por acuerdo del Consejo Regional de Áreas de Conservación (CORACT) realizado en la sesión 10-2020 del 14 de diciembre del 2022 en su artículo N°5, Acuerdo número N°3.

6- Que el área de aprovechamiento en el permiso de uso para el aprovechamiento de moluscos en el manglar desde el Estero Nancite a la Punta La tigre de Copal de Nicoya de Guanacaste, para 21 personas, específicamente en el área comprendida (en la línea costera como referencia) entre Las coordenadas 363,492.82; 1,126,971.99 metros Punta La Tigra y Estero Rompido con coordenadas 363,524.59; 1,121,977.01 metros. Detalle en mapa N°1.



AJDIP/140-2024

Acuerdo de Junta Directiva Junta Directiva INCOPESCA

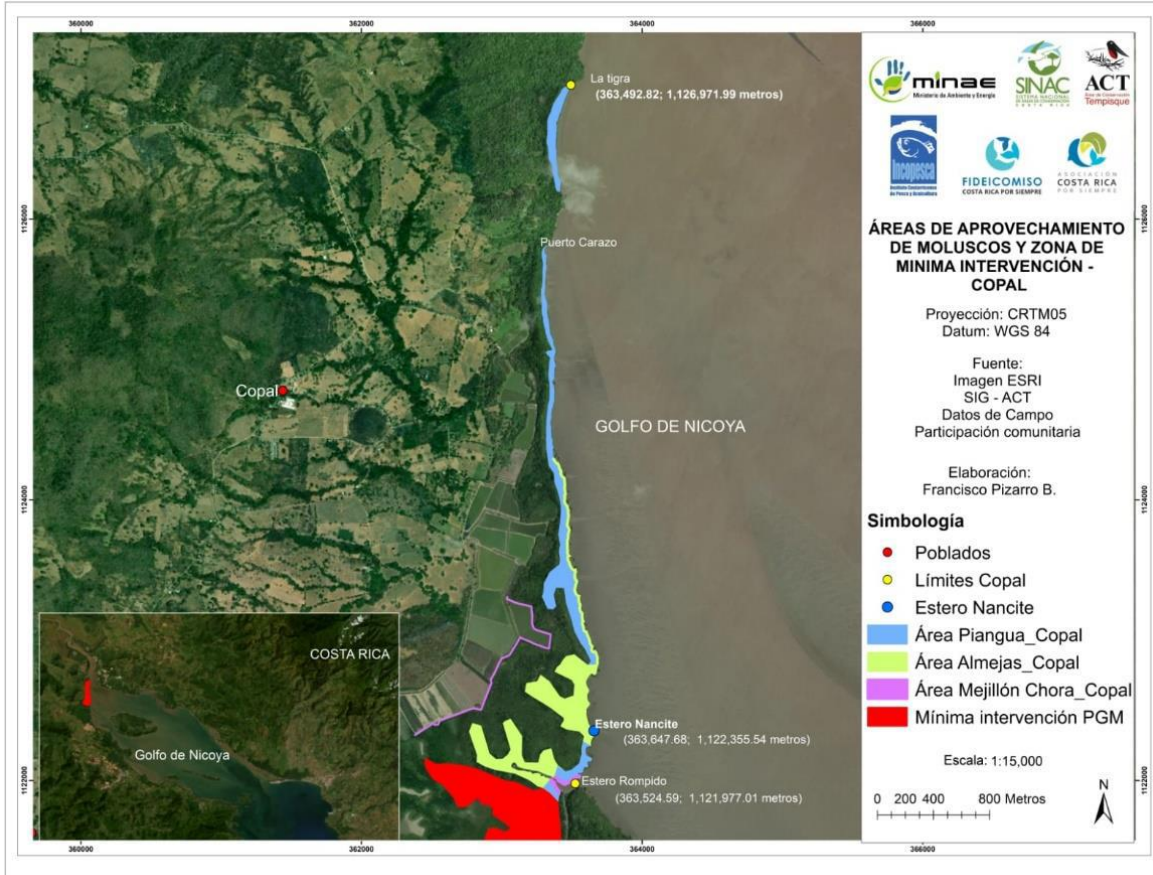

Mapa N°1 Áreas de aprovechamiento de Moluscos, Copal, Nicoya.

7- Que el director del ACT, el Sr. Nelson Marín Mora en la resolución SINAC-ACT-OR-DR-058-2024 COPAL, aprueba el permiso de uso para 21 molusqueros para el aprovechamiento del molusco en la zona de manglares del desde el Estero Nancite a la Punta La tигра de la provincia Guanacaste.

8 - Que el permiso de uso se da en condición precaria por parte del Área de Conservación Tempisque al solicitante por un plazo de 10 años; mismo que puede ser revocado de forma inmediata por la administración, esto una vez que se tengan los estudios técnicos, con los datos actualizados de la cantidad de las poblaciones en el manglar. El personal técnico del SINAC e INCOPESCA una vez que cuenten con estimaciones de la población más recientes, se revocará la presente Resolución y emitirá un nuevo cálculo de cuotas y número de personas que pueden extraer moluscos del ecosistema de manglar.

9 - Que según la encuesta socio productiva resultante del PARAc, se estima que en promedio las labores de extracción de un molusquero son de 22 días potenciales al mes, con jornadas de trabajo de 4,3 horas en promedio. El valor comercial del centenar de pianguas fue valorado por los molusqueros en ₡6 207.59, mientras que el kilo de almeja y mejillón fue valorado en ₡1 249.17. De acuerdo con la encuesta, se estimó el ingreso promedio mensual de un molusquero en aproximadamente ₡ 191 878,54 (Cuadro 1).



AJDIP/140-2024

Acuerdo de Junta Directiva Junta Directiva INCOPECA

Cuadro 1. Estimaciones de los ingresos promedios de los molusqueros del área de estudio

Criterios	Estimación utilizando ingreso semanal	Estimación utilizando extracción promedio de piangua diario, precio promedio (100ind) y días potenciales por mes.	Estimación utilizando extracción promedio diario de almejas y mejillones, precio promedio (kg) y días potenciales por mes.
Ingreso promedio semanal	33 981,29		
Semanas/mes	4		
Extracción promedio diario		191,07	6,51
Precio promedio (100 unidades)		6 207,59	-
Precio promedio (kg)			1 249,17
Días potenciales de trabajo mensual		22	22
Ingreso mensual por fuente de datos suministrados por los molusqueros	<u>135 925,16</u>	<u>260 935,30</u>	<u>178 775,15</u>
Ingreso promedio mensual		191 878,54	

10 - Que según indica el PARAc, los manglares y zonas de playa de Copal, Puerto Pochote, Puerto Jesús, Acopaya, Puerto Thiel-Puerto San Pablo, Corozal, Jicaral-Lepanto, Paquera e isla Chira, contribuyen a la economía de los usuarios del recurso molusco con ingresos brutos de ₡840 428 005 al año, lo que significa un ingreso anual promedio per cápita de ₡2 302 542.

11- Que la cuota de extracción de moluscos para la Asociación de Molusqueros Cerro Sombrero de Copal de Nicoya. El cálculo de cuotas diarias por persona se podrá realizar de conformidad con la hoja Excel del anexo 5 del Plan de Aprovechamiento de Moluscos. Así mismo, la capacidad de extracción establecida en el Plan de Aprovechamiento de Moluscos (PAM), detalla que la disponibilidad mensual en las especies de interés son las siguientes: Piangua 63.223 individuos, Almeja blanca 47.407 individuos, Mejillón chora 101.745 individuos. Detalle en Cuadro 1

Especie	Disponible anual (Individuos)	Disponible mensual (Individuos)
Piangua	758 674	63 223
Almeja Blanca	568 884	47 407
Mejillón chora	1 220 939	101 745

Cuadro 1. Disponibilidad de especies según PAM



AJDIP/140-2024

Acuerdo de Junta Directiva Junta Directiva INCOPECA

13 – Que de acuerdo a la investigación realizada para la elaboración del PARAc, y según señala el Sr. Nelson Marín en la resolución presentada, la asignación de cuotas diarias por persona por especie, se autorizan de la siguiente forma:

Especie	Cuota extracción diaria (individuos)	Días de extracción (días/mes)	Cantidad de personas autorizadas	Talla Legal de Primera Captura
Piangua (<i>Anadara tuberculosa</i>)	251	12	21	4,7 cm LT
Almeja Blanca (<i>Leukoma ecuadoriana</i> , <i>L. grata</i> , <i>L. histriónica</i> y <i>L. aspérrima</i>)	188	12	21	3,0 cm LT
Mejillón chora (<i>Mytella guyanensis</i>)	404	12	21	3,2 cm LT

Cuadro 1. Asignación de cuotas diarias por persona por especie y talla legal de primera captura.

Especie	Cuota anual de extracción (individuos)	Meses de extracción al año	Cuota mensual (individuos)	Número de molusqueros	Días promedio de trabajo por mes	Cuota diaria
Piangua	758 674	12	63 223	21	12	251
Almeja blanca	568 884	12	47 407		12	188
Mejillón chora	1 220 939	12	101 745		12	404

El cuadro 2 muestra la distribución para los usuarios de Copal.

14 - Que según la resolución enviada por el señor Nelson Marín, la organización debe cumplir con las siguientes responsabilidades:

- La organización autorizada deberá cumplir lo indicado en la Ley Forestal N° 7575 y su reglamento, Ley de Conservación de la Vida Silvestre 7317 y su Reglamento, Ley Orgánica del Ambiente N° 7554, la Ley de Biodiversidad N° 7788 y decreto ejecutivo No. 39411 MINAE-MAG “Reglamento para el aprovechamiento Racional de los Recursos Acuáticos aprobados en los Planes Generales de Manejo de los Humedales”.
- El permisionario debe generar un reporte mensual al SINAC e INCOPECA. Dicho informe debe de presentarse a la respectiva oficina institucional más cercana. Todo permisionario debe de asegurar la trazabilidad y la inocuidad del producto. Esto según el art 11 del DECRETO EJECUTIVO N° 40023-MINAE-MAG.
- Los permisionarios se comprometen con el Estado a establecer dentro de sus estatutos constitutivos un Manual de Regulaciones para su organización, que permita sancionar a los miembros que incumplen las tallas, volúmenes autorizados, y cualquier otro comportamiento irregular que ponga en riesgo el manglar.



AJDIP/140-2024

Acuerdo de Junta Directiva Junta Directiva INCOPECA

- d. Los permisionarios se comprometen a elaborar en un plazo máximo de 12 meses un centro de Acopio, donde se llevarán los registros de lo colectado para efectos de mantener el Monitoreo y toda la logística corporativa de la actividad comercial.
- e. Las asociaciones se comprometen en este acto, en implementar todas las recomendaciones técnicas emitidas en el Plan de Aprovechamiento de Moluscos, elaborado en conjunto por el SINAC-ACT e INCOPECA.
- f. Los usuarios deberán portar en el campo los calibradores con las medidas de las tallas mínimas de las especies que extraen, este será facilitado por el Área de Conservación Tempisque.
- g. Los usuarios deberán notificar a la oficina Subregional de Nicoya y a la oficina Subregional de Hojancha Nandayure del Área de Conservación Tempisque, y al Programa Marino Costero, vía correo electrónico o telefónicamente los días que se llevará a cabo la extracción de los moluscos en el Manglar.

15- Que tanto la Dirección de Ordenamiento Pesquero y Acuícola y la Dirección de Fomento Pesquero y Acuícola de INCOPECA, realizan una evaluación de la información brindada en el “Planes de Manejo para el Aprovechamiento de Moluscos (almejas, mejillones, almejón y pianguas) de los manglares priorizados del Golfo de Nicoya comprendido en el Área de Conservación Tempisque para los años 2023 – 2033”, y encuentran que la misma cuenta con la información biológica, estado del recurso, así como el manejo técnico adecuado en el área de estudio, que permite al INCOPECA tener los elementos necesarios para establecer los parámetros básicos para emitir la autorización corporativa para la extracción del recurso piangua, almeja blanca y mejillón chora en los manglares de Puerto Pochote, Puerto Jesús, y Puerto Thiel- Puerto San Pablo para las agrupaciones que realizan esta actividad en esta región.

16- Que una vez analizada la presentación realizada por parte del Biólogo Oscar Fajardo Espinoza, la Junta Directiva del Instituto Costarricense de Pesca y Acuicultura, **POR TANTO;**

ACUERDA

1- Aprobar la autorización corporativa para la extracción del recurso moluscos zona de manglares desde el Estero Nancite a la Punta La tigre. A beneficio de la Asociación de Molusqueros Cerro Sombrero de Copal de Nicoya, cédula jurídica 3-002-883525, señora Mariana Jeaneth Medina Sanchez, cédula de Identidad 5-0427-0923, en calidad de presidente de la asociación..

2- Que los manglares donde se permitirá este aprovechamiento del recurso molusco son únicamente los sectores con potencial de ocurrencia de piangua, almeja y mejillón chora establecidos. Dentro de los cuales, deben respetar las extensiones delimitadas dentro de estas áreas como zonas para extracción de moluscos, y zonas de mínima intervención en la cual no se permite la extracción de moluscos: el área de aprovechamiento en el permiso de uso para el aprovechamiento de moluscos en el manglar desde el Estero Nancite a la Punta La tigre de Copal de Nicoya de Guanacaste, para 21 personas, específicamente en el área comprendida (en la línea costera como referencia) entre Las coordenadas 363,492.82; 1,126,971.99 metros Punta La Tigra y Estero Rompido con coordenadas 363,524.59; 1,121,977.01 metros.

3- Que las organizaciones y los molusqueros beneficiados deberán cumplir con las cuotas, tallas, e indicaciones establecidas en la resolución SINAC-ACT-OR-DR-058-2024, así como las recomendaciones técnicas emitidas en el Plan de Aprovechamiento de Moluscos (almejas, mejillones, almejón y pianguas) de los manglares priorizados del Golfo de Nicoya comprendido en el Área de Conservación Tempisque.



AJDIP/140-2024

Acuerdo de Junta Directiva Junta Directiva INCOPECA

4- Las organizaciones beneficiadas con la autorización de extracción del recurso molusco, deberán establecer medidas efectivas de control del tamaño de los individuos extraídos por cada uno de sus socios, donde se asegure que todos los individuos encontrados con una talla inferior a la talla legal de primera captura (TLPC) sean regresados al sistema manglar.

Cuadro 2. Talla legal de primera captura de piangua, almeja blanca, mejillones y almejón.

Nombre común	Especie	Talla legal de primera captura (TLPC)
Piangua	<i>Anadara tuberculosa</i>	4,7 cm (LT)
Almeja blanca	<i>Leukoma ecuadoriana</i> , <i>L. grata</i> , <i>L. histriónica</i> y <i>L. asperrima</i>	3,0 cm LT
Mejillón chora	<i>Mytella guyanensis</i>	3,2 cm LT
Mejillón chora	<i>Mytella strigata</i>	2,5 cm LT
Mejillón navaja	<i>Tagelus affinis</i>	3,9 cm LT
Almejón	<i>Asthenometis asthenodon</i>	3,6 cm LT

Fuente: INCOPECA Acuerdos AJDIP/026-2018; AJDIP/498-2019

5- Todos los individuos que sobrepasen la cuota permitida, aun así, cumplan con la talla legal de captura (TLPC), deben ser devueltos y depositados en el mismo lugar donde se encontraron o en la zona de repoblamiento, y así garantizar que el ciclo reproductivo continúe en el tiempo y que no haya un deterioro mayor en las poblaciones de moluscos actuales del lugar.

6- Para dar continuidad con lo establecido en el Decreto Ejecutivo N°39411-MINAE-MAG y su reforma el Decreto Ejecutivo N°40023, se deberá dar cumplimiento a lo establecido en el artículo 11 de dicho decreto, por cuanto:

- a. Los carnés individuales para la extracción de moluscos deberán ser renovados cada periodo anual, a partir de la entrega de los mismos por parte del INCOPECA.
- b. La autorización corporativa deberá ser ejecutada únicamente por las personas físicas pertenecientes a las organizaciones, siendo que estas personas deberán obtener el respectivo carné de extracción emitido por INCOPECA, una vez la organización se encuentre registrada ante el Departamento de Extensión Pesquera y Acuícola y cumpla con los requisitos ante el Departamento de Registro del INCOPECA.

7- La organización, así como sus asociados deberán cancelar el canon correspondiente al INCOPECA por la autorización corporativa y por la emisión de los carnés de extracción individuales. La organización establecerá los mecanismos necesarios para identificar a sus asociados durante las jornadas de extracción de moluscos, los cuales deberán ser comunicados a las autoridades pertinentes.

8- Se deberá comunicar a los departamentos del INCOPECA involucrados sobre el proceso relacionado a la extracción del recurso, departamento de Registro (responsables de la emisión del documento de permiso de extracción) y al departamento de Información Pesquera y Acuícola.



AJDIP/140-2024

Acuerdo de Junta Directiva Junta Directiva INCOPESCA

9- Una vez que algún miembro de la asociación incumpla con alguna de las restricciones que se les asignaron, se debería de sancionar la autorización corporativa de extracción previamente otorgada a la organización, eliminándola, esto con la intención de lograr un alto compromiso por parte de todos los miembros de la agrupación.

10- El SINAC en el cumplimiento de sus labores implementará, mecanismos de control a los permisos y autorizaciones, al brindar una autorización inmediatamente hay un compromiso de control y en la supervisión de comercialización.

11- El personal técnico del SINAC e INCOPESCA una vez que cuenten con estimaciones de la población más recientes, podrá emitir un nuevo cálculo de cuotas y número de personas que pueden extraer moluscos en los ecosistemas de manglar supra citados.

12- Acuerdo firme.



Lic. Christian Miranda Vega
Secretaría Técnica Junta Directiva
INCOPESCA